

Licitación Pública Nacional e Internacional
Proyecto "Red de Autopistas y Rutas Seguras. Proyecto PPP - Etapa 1"
Ley N° 27.328. Decreto Reglamentario N° 118/2017
Resolución N° 147-E/2018

CIRCULAR CON CONSULTA N° 3/2018

Por medio de la presente se da respuesta a las siguientes consultas:

Consulta No. 1: *"Los costos por relocalización de Redes de Servicio (bajo el Artículo 10.8 del Contrato PPP), y los costos por implementación de innovaciones tecnológicas (bajo el Artículo 32.5.2 del Contrato PPP), computan para el límite del 20% que no pueden exceder las Obras Adicionales Obligatorias?"*

Respuesta a Consulta No. 1: Los costos por relocalización de Redes de Servicios que de manera individual o acumulada superen el monto previsto en el PLIEGO DE ESPECIFICACIONES TÉCNICAS PARTICULARES y los costos por la implementación de innovaciones tecnológicas que le sean requeridas al CONTRATISTA PPP por el ENTE CONTRATANTE, serán considerados a los efectos del CONTRATO PPP como una OBRA ADICIONAL OBLIGATORIA.

Consulta No. 2: *"La definición de Pago por Inversión No Amortizada, incluye las inversiones realizadas por Obras Adicionales?"*

Respuesta a Consulta No. 2: En el caso de las OBRAS ADICIONALES OBLIGATORIAS y/o VOLUNTARIAS se reconocerá la inversión no amortizada en los siguientes casos:

(i) Si las PARTES acordaron el pago de la OBRA ADICIONAL OBLIGATORIA y/o VOLUNTARIA mediante la entrega al CONTRATISTA PPP de TPIs, deberán reconocérsele al CONTRATISTA PPP los montos consignados en los ARAIs que no hubieran resultado en la emisión de un TPI.

(ii) Si las PARTES hubieran acordado su pago mediante la entrega al CONTRATISTA PPP de TPDs, deberá reconocérsele al CONTRATISTA PPP el monto de la obra ejecutada que no hubiere resultado en la emisión de un TPD.

Consulta No. 3: *"Consultas Corredor A.*

En el Artículo 8, acápite 1, del Pliego de Especificaciones Técnicas Particulares establece que a partir del tercer año de concesión en la Estación de Cobro Hinojo la totalidad de las vías deberán ser Vías Automáticas Canalizadas. A su vez, en las estaciones El Dorado y Tandil (Vasconia) se establece que en un plazo de 12 meses ambas deberán contar con la totalidad de las vías deberán ser Vías Automáticas Canalizadas.¿Se debe interpretar del texto anterior que, a partir de los plazos establecidos, dejará de realizarse cobro manual y solamente será permitido el pago mediante TelePASE? 204

Respuesta a Consulta No. 3: A partir de los plazos establecidos en el PLIEGO DE ESPECIFICACIONES TÉCNICAS PARTICULARES dejará de realizarse cobro manual y serán sólo automáticas, debiendo funcionar con el sistema de TelePASE. El CONTRATISTA PPP deberá contar en las vías automáticas con DOS (2) sistemas de identificación que permitan reconocer y asociar automáticamente la patente del vehículo con el registro de los datos inherentes a la transacción, independientemente de la forma y medio de cobro. Estos sistemas deberán extraer y almacenar la información para luego ser analizada y transportada hasta un sistema central en línea.

Consulta No. 4: *"Consultas Corredor A. En el Artículo 9, acápite 2, del Pliego de Especificaciones Técnicas Particulares dice que "a partir de la fecha y por el periodo que se establezca en la circular respectiva, será de aplicación el CUADRO N° 2 DE VALORES POR TRÁNSITO que se establece en el Anexo VII del presente Pliego". A su vez, el Artículo 9, acápite 3, del mismo pliego se establece que "a partir de la fecha y por el periodo que se establezca en la circular respectiva, será de aplicación la CONTRAPRESTACIÓN POR TRÁNSITO que resulte de multiplicar cada uno de los valores de la CONTRAPRESTACIÓN POR TRÁNSITO que se establecen en el*

CUADRO N° 2 DE VALORES POR TRÁNSITO, por el COEFICIENTE DE VARIACIÓN DE LA CONTRAPRESTACIÓN POR TRÁNSITO...” ¿Se han publicado esas circulares? ¿Cuáles son las fechas y los períodos de vigencia a adoptar para ambos cuadros tarifarios?”

Respuesta a Consulta No. 4: Las fechas de los CUADROS DE VALORES POR TRÁNSITO se establecen en la Circular Sin Consulta N° 3/2018.

Consulta No. 5: *“Consultas Corredor Sur. En el Artículo 8, acápite 1, del Pliego de Especificaciones Técnicas Particulares establece que en las estaciones Cañuelas y Uribelarrea, a partir del tercer año de concesión, ambas deberán contar con la totalidad de las vías deberán ser Vías Automáticas Canalizadas. Lo mismo se establece para las estaciones Boulogne Sur Mer, Donovan, Mercado Central, Riccheri, Tristán Suárez, Ezeiza y Monte Grande a partir del quinto año de concesión. ¿Se debe interpretar del texto anterior que, a partir de los plazos establecidos, dejará de realizarse cobro manual y solamente será permitido el pago mediante TelePASE?”*

Respuesta a Consulta No. 5: A partir de los plazos establecidos en el PLIEGO DE ESPECIFICACIONES TÉCNICAS PARTICULARES dejará de realizarse cobro manual y las vías serán sólo automáticas que deberán funcionar con el sistema de TelePASE.

El CONTRATISTA PPP deberá contar en las vías automáticas con DOS (2) sistemas de identificación que permitan reconocer y asociar automáticamente la patente del vehículo con el registro de los datos inherentes a la transacción, independientemente de la forma y medio de cobro. Estos sistemas deberán extraer y almacenar la información para luego ser analizada y transportada hasta un sistema central en línea.

Consulta No. 6: *“Consultas Corredor Sur. 2. En el Artículo 9, acápite 2, del Pliego de Especificaciones Técnicas Particulares dice que “a partir de la fecha y por el periodo que se establezca en la circular respectiva, será de aplicación el*

CUADRO N° 2 DE VALORES POR TRÁNSITO que se establece en el Anexo VII del presente Pliego”.

A su vez, el Artículo 9, acápite 3, del mismo Pliego se establece que “a partir de la fecha y por el periodo que se establezca en la circular respectiva, será de aplicación la CONTRAPRESTACIÓN POR TRÁNSITO que resulte de multiplicar cada uno de los valores de la CONTRAPRESTACIÓN POR TRÁNSITO que se establecen en el CUADRO N° 2 DE VALORES POR TRÁNSITO, por el COEFICIENTE DE VARIACIÓN DE LA CONTRAPRESTACIÓN POR TRÁNSITO...” ¿Se han publicado esas circulares? ¿Cuáles son las fechas y los periodos de vigencia a adoptar para ambos cuadros tarifarios?

Respuesta a Consulta No. 6: Las fechas de los CUADROS DE VALORES POR TRÁNSITO se establecen en la Circular Sin Consulta N° 3/2018.

Consulta No. 7: *“Consultas Corredor Sur. 3. En el Artículo 9, acápite 10, del Pliego de Especificaciones Técnicas Particulares dice que “a partir de la fecha y por el periodo que se establezca en la circular respectiva, será de aplicación el CUADRO N° 6 DE VALORES POR TRÁNSITO que se establece en el Anexo VII del presente Pliego”.*

A su vez, el Artículo 9, acápite 11, del mismo pliego se establece que “a partir de la fecha y por el periodo que se establezca en la circular respectiva, será de aplicación la CONTRAPRESTACIÓN POR TRÁNSITO que resulte de multiplicar cada uno de los valores de la CONTRAPRESTACIÓN POR TRÁNSITO que se establecen en el CUADRO N° 2 DE VALORES POR TRÁNSITO, por el COEFICIENTE DE VARIACIÓN DE LA CONTRAPRESTACIÓN POR TRÁNSITO...” ¿Se han publicado esas circulares? ¿Cuáles son las fechas y los periodos de vigencia a adoptar para ambos cuadros tarifarios?”.

Respuesta a Consulta No. 7: Las fechas de los CUADROS DE VALORES POR TRÁNSITO se establecen en la Circular Sin Consulta N° 3/2018.

Consulta No. 8: *“Pliego de Especificaciones Técnicas Generales 1. En el Artículo 53, acápite 3, del Pliego de Especificaciones Técnicas Generales define los*

descuentos a aplicarse a usuarios frecuentes de la categoría automóviles. Se definen los porcentajes de descuento en función de la cantidad de pasadas mensuales por una misma estación de cobro dentro del mes calendario, en ambos sentidos. ¿Los descuentos indicados, se aplican sobre los viajes incrementales o sobre el total de viajes? Por ejemplo, si un usuario realiza 40 viajes semanales entra en el 15% de descuento que corresponde al rango de frecuencia entre más de 35 viajes y hasta 44 viajes. ¿El descuento se aplica sobre los cinco viajes excedentes a 35 viajes o sobre el total de 40 viajes?”.

Respuesta a Consulta No. 8: El descuento se aplica sobre el total de viajes.

Consulta No. 9: “En el Artículo 53, acápite 4, del Pliego de Especificaciones Técnicas Generales define los tiempos de espera y de cola máximos para las vías manuales, durante el año UNO (1) de Contrato PPP. ¿Cuáles son los tiempos de espera máximos y extensión máxima de fila a partir del año 2 de contrato?, ¿Por vías manuales se entiende también “vías mixtas”?, ¿No hay parámetros de desempeño exigidos para las vías automáticas canalizadas?”.

Respuesta a Consulta No. 9: En el caso de las vías manuales, durante el año UNO (1) del CONTRATO PPP el CONTRATISTA PPP deberá operar el sistema de forma tal que en ninguna ESTACIÓN DE COBRO el tiempo transcurrido entre el momento en que el USUARIO se posiciona en el carril de pago y el momento en que se realiza el mismo, supere los tiempos establecidos en el PLIEGO DE ESPECIFICACIONES TÉCNICAS GENERALES.

A partir del año 2 de CONTRATO PPP no se establecen tiempos de espera máximo y extensión máxima de fila.

El CONTRATISTA PPP tendrá la obligación de mantener permanentemente operativas la totalidad de las Vías Automáticas Canalizadas existentes en las mencionadas ESTACIONES DE COBRO, y la totalidad de las Vías Mixtas durante los horarios de mayor tránsito diario.

Consulta No. 10: “En el ANEXO A- MATRIZ DE RIESGOS: RIESGO REGULATORIO Y DE CAMBIOS EN LA LEY, como Medida de Mitigación (página

13) dice “No se compensará al Contratista PPP por cambios impositivos generales en la ley que no afecten particularmente al Contratista PPP sino a todos los contribuyentes, o un sector general de los contribuyentes, por igual.”

Interpretamos que solo se compensara a la Contratista PPP cuando los cambios en el régimen impositivo afecten particularmente a la Contratista PPP. ¿Es correcta dicha interpretación?”.

Respuesta a Consulta No. 10: Es correcta la interpretación. Sólo se compensará al CONTRATISTA PPP cuando exista un “CAMBIO DE LEY” en los términos definidos en el CONTRATO PPP; es decir cambios en las leyes que resulten posteriores a la FECHA DE SUSCRIPCIÓN que tenga por efecto directo un impacto significativo en la proyección de los ingresos del CONTRATISTA PPP o en la proyección de sus costos, relacionados con la ejecución de las OBRAS DEL CONTRATISTA PPP, o en la prestación de los SERVICIOS PRINCIPALES.

Consulta No. 11: *“Corredor Vial A: En el PETP Art. 14. MÓVILES DE SEGURIDAD VIAL, se detalla que para el tramo del corredor vial de las rutas RUTA 3 y 226 (Las Flores – Olavarría) se debe contar como mínimo con 2 (dos) movilidades y para el tramo RUTA 226 (Mar del Plata – Balcarce) se debe contar como mínimo con 1 (una) movilidad. De lo antes expuesto se desprende que en los tramos de la Ruta 3: Azul – Dorrego y la Ruta 226: Balcarce – Azul, NO es obligatorio el patrullaje con presencia de móviles de seguridad vial. ¿Es correcta la interpretación o se omitió en el PETP detallar las movilidades para dichos tramos?”.*

Respuesta a Consulta No. 11: Sí, es correcta la interpretación. La cantidad mínima de móviles de seguridad vial es la establecida en el artículo 14 del PLIEGO DE ESPECIFICACIONES TÉCNICAS PARTICULARES.

Consulta No. 12: *“Consultas a los PETP – Corredor B*

5.3 Pasarelas Peatonales

En Anexo I: Plan de Obras Principales, Sección B-RS-15 se especifica la construcción de 5 Pasarelas Peatonales. También en el punto ítem 5.2 se

especifican dentro del alcance de las obras para mejorar la capacidad y la seguridad.

Donde se ubicarán las Pasarelas Peatonales indicadas? Cual es Pk inicial y final de cada una de ellas?

Que longitud (luces) se debe considerar? Debemos considerar que se ubicaran sobre Sección AU (Autopista) o RS (Ruta segura)?

En el caso de necesidad de expropiaciones para generar los accesos a ellas, la gestión y costo de la expropiación es responsabilidad del ENTE CONTRATANTE?”.

Respuesta a Consulta No. 12: La ubicación definitiva de cada una de las pasarelas peatonales de la OBRA PRINCIPAL B-RS-15 del PLAN DE OBRAS PRINCIPALES, Anexo I del PLIEGO DE ESPECIFICACIONES TECNICAS PARTICULARES, será definida de acuerdo a su necesidad para mejorar la seguridad vial de los usuarios. Su ubicación definitiva deberá ser propuesta por el CONTRATISTA PPP, debiendo la misma ser autorizada por el ENTE CONTRATANTE de manera previa a su construcción.

Consulta No. 13: *“Corredor B 5.4 Área de Descanso*

En Anexo I: Plan de Obras Principales, Sección B-RS-14 se especifica la construcción de 1 Área de Descanso

Donde se ubicarán?

En el caso de necesidad de expropiaciones para implementación de estas áreas, la gestión y costo de la expropiación es responsabilidad del ENTE CONTRATANTE?”.

Respuesta a Consulta No. 13: Artículo 22. ÁREAS DE DESCANSO DE TRANSPORTISTA, establece: “El CONTRATISTA PPP, deberá construir y mantener en el CORREDOR VIAL UN (1) área de descanso y estacionamiento para camiones, en un lugar a definir por el ENTE CONTRATANTE, de acuerdo a las características establecidas en el Anexo IV del presente PLIEGO. Las expropiaciones que resulten necesarias para la construcción del área de descanso, estarán a cargo del ENTE CONTRATANTE, de conformidad con lo establecido en el PLIEGO DE ESPECIFICACIONES TECNICAS GENERALES.”

Consulta No. 14: “Consultas a los PETP – Corredor A

5.11 Pasarelas Peatonales

En Anexo I: Plan de Obras Principales, se especifica la construcción de Pasarelas Peatonales. También en el punto ítem 5.2 se especifican dentro del alcance de las obras para mejorar la capacidad y la seguridad

Pregunta:

Donde se ubicarán las Pasarelas Peatonales indicadas? Cual es Pk inicial y final de cada una de ellas?

Que longitud (luces) se debe considerar? Debemos considerar que se ubicaran sobre Sección AU (Autopista) o RS (Ruta segura)?

En el caso de necesidad de expropiaciones para generar los accesos a ellas, la gestión y costo de la expropiación es responsabilidad del ENTE CONTRATANTE?”.

Respuesta a Consulta No. 14: La ubicación definitiva de cada una de las pasarelas peatonales de la OBRA PRINCIPAL A-RS-18del PLAN DE OBRAS PRINCIPALES, Anexo I del PLIEGO DE ESPECIFICACIONES TÉCNICAS PARTICULARES, será definida de acuerdo a su necesidad para mejorar la seguridad vial de los usuarios. Su ubicación definitiva deberá ser propuesta por el CONTRATISTA PPP, debiendo la misma ser autorizada por el ENTE CONTRATANTE de manera previa a su construcción.

Consulta No. 15: “Consultas a los PETP – Corredor A - 5.12 Área de Descanso

En Anexo I : Plan de Obras Principales, se especifica la construcción de 1 Área de Descanso.

Pregunta: Donde se ubicarán? En el caso de necesidad de expropiaciones para implementación de estas áreas, la gestión y costo de la expropiación es responsabilidad del ENTE CONTRATANTE?”.

Respuesta a Consulta No. 15: En el Artículo 23. Áreas de descanso para transportistas, establece: “El CONTRATISTA PPP, deberá construir y mantener en el CORREDOR VIAL UN (1) área de descanso y estacionamiento para camiones, en la Ruta Nacional N° 3, en las proximidades de la Ciudad de Las Flores, de acuerdo a las características establecidas en el Anexo IV del presente PLIEGO. Las

expropiaciones que resulten necesarias para la construcción del área de descanso, estarán a cargo del ENTE CONTRATANTE, de conformidad con lo establecido en el PLIEGO DE ESPECIFICACIONES TECNICAS GENERALES.”

Consulta No. 16: *“Consultas al PETP Corredor C - 5.18 Pasarelas Peatonales*

En Anexo I : Plan de Obras Principales, se especifica la construcción de Pasarelas Peatonales. También en el punto ítem 5.2 se especifican dentro del alcance de las obras para mejorar la capacidad y la seguridad

Pregunta:

Donde se ubicarán las Pasarelas Peatonales indicadas? Cual es Pk inicial y final de cada una de ellas ?

Que longitud (luces) se debe considerar? Debemos considerar que se ubicaran sobre Sección AU (Autopista) o RS (Ruta segura)?

En el caso de necesidad de expropiaciones para generar los accesos a ellas, la gestión y costo de la expropiación es responsabilidad del ENTE CONTRATANTE?”.

Respuesta a Consulta No. 16: La ubicación definitiva de cada una de las pasarelas peatonales de la OBRA PRINCIPAL C-RS-15 del PLAN DE OBRAS PRINCIPALES, Anexo I del PLIEGO DE ESPECIFICACIONES TÉCNICAS PARTICULARES, será definida de acuerdo a su necesidad para mejorar la seguridad vial de los usuarios. Su ubicación definitiva deberá ser propuesta por el CONTRATISTA PPP, debiendo la misma ser autorizada por el ENTE CONTRATANTE de manera previa a su construcción.

Consulta No. 17: *“Consultas a los PETP – Corredor C 5.19 Área de Descanso*

En Anexo I : Plan de Obras Principales, se especifica la construcción de 1 Área de Descanso

Pregunta: Donde se ubicarán? En el caso de necesidad de expropiaciones para implementación de estas áreas, la gestión y costo de la expropiación es responsabilidad del ENTE CONTRATANTE?”.

Respuesta a Consulta No. 17: En el Artículo 23 Áreas de descanso de transportista, establece: “El CONTRATISTA PPP, deberá construir y mantener en el

CORREDOR VIAL UN (1) área de descanso y estacionamiento para camiones, en un lugar a definir por el ENTE CONTRATANTE, de acuerdo a las características establecidas en la especificación técnica que forma parte del Anexo IV del presente PLIEGO. Las expropiaciones que resulten necesarias para la construcción del área de descanso, estarán a cargo del ENTE CONTRATANTE, de conformidad con lo establecido en el PLIEGO DE ESPECIFICACIONES TECNICAS GENERALES.”

Consulta No. 18: “SUR- 5.25 Pasarelas Peatonales

En Anexo I : Plan de Obras Principales, se especifica la construcción de Pasarelas Peatonales. También en el punto ítem 5.2 se especifican dentro del alcance de las obras para mejorar la capacidad y la seguridad

Pregunta:

Donde se ubicarán las Pasarelas Peatonales indicadas? Cual es Pk inicial y final de cada una de ellas?

Que longitud (luces) se debe considerar? Debemos considerar que se ubicaran sobre Sección AU (Autopista) o RS (Ruta segura)?

En el caso de necesidad de expropiaciones para generar los accesos a ellas, la gestión y costo de la expropiación es responsabilidad del ENTE CONTRATANTE?”.

Respuesta a Consulta No. 18: La ubicación definitiva de cada una de las pasarelas peatonales de la OBRA PRINCIPAL del PLAN DE OBRAS PRINCIPALES, Anexo I del PLIEGO DE ESPECIFICACIONES TECNICAS PARTICULARES, será definida de acuerdo a su necesidad para mejorar la seguridad vial de los usuarios. Su ubicación definitiva deberá ser propuesta por el CONTRATISTA PPP, debiendo la misma ser autorizada por el ENTE CONTRATANTE de manera previa a su construcción.

Consulta No. 19: “SUR 5.26 Área de Descanso

En Anexo I : Plan de Obras Principales, se especifica la construcción de 1 Área de Descanso

Pregunta: Dónde se ubicarán? En el caso de necesidad de expropiaciones para implementación de estas áreas, la gestión y costo de la expropiación es responsabilidad del ENTE CONTRATANTE?”.

Respuesta a Consulta No. 19: En el artículo 22. Áreas de descanso de transportista establece: “El CONTRATISTA PPP, deberá construir y mantener en el CORREDOR VIAL UN (1) área de descanso y estacionamiento para camiones, en la Ruta Nacional N° 3, en las proximidades de la Ciudad de Cañuelas, de acuerdo a las características establecidas en la especificación técnica que forma parte del Anexo IV del presente PLIEGO. Las expropiaciones que resulten necesarias para la construcción del área de descanso, estarán a cargo del ENTE CONTRATANTE, de conformidad con lo establecido en el PLIEGO DE ESPECIFICACIONES TECNICAS GENERALES”.

Consulta No. 20: *“Corredor E Pasarelas Peatonales*

En Anexo I : Plan de Obras Principales, se especifica la construcción de Pasarelas Peatonales. También en el punto ítem 5.2 se especifican dentro del alcance de las obras para mejorar la capacidad y la seguridad

Pregunta: Donde se ubicarán las Pasarelas Peatonales indicadas? Cual es Pk inicial y final de cada una de ellas? Que longitud (luzes) se debe considerar? Debemos considerar que se ubiquen sobre Sección AU (Autopista) o RS (Ruta segura)?

En el caso de necesidad de expropiaciones para generar los accesos a ellas, la gestión y costo de la expropiación es responsabilidad del ENTE CONTRATANTE”.

Respuesta a Consulta No. 20: La ubicación definitiva de cada una de las pasarelas peatonales de la OBRA del PLAN DE OBRAS PRINCIPALES, Anexo I del PLIEGO DE ESPECIFICACIONES TÉCNICAS PARTICULARES, será definida de acuerdo a su necesidad para mejorar la seguridad vial de los usuarios. Su ubicación definitiva deberá ser propuesta por el CONTRATISTA PPP, debiendo la misma ser autorizada por el ENTE CONTRATANTE de manera previa a su construcción.

Consulta No. 21: *“Corredor E Área de Descanso*

En Anexo I: Plan de Obras Principales, se especifica la construcción de 1 Área de Descanso

Pregunta: Donde se ubicarán? En el caso de necesidad de expropiaciones para implementación de estas áreas, la gestión y costo de la expropiación es responsabilidad del ENTE CONTRATANTE?”.

Respuesta a Consulta No. 21: El CONTRATISTA PPP, deberá construir y mantener en el CORREDOR VIAL UN (1) área de descanso y estacionamiento para camiones, en un lugar a definir por el ENTE 32 CONTRATANTE, de acuerdo a las características establecidas en la especificación técnica que forma parte del Anexo IV del presente PLIEGO. Las expropiaciones que resulten necesarias para la construcción del área de descanso, estarán a cargo del ENTE CONTRATANTE, de conformidad con lo establecido en el PLIEGO DE ESPECIFICACIONES TECNICAS GENERALES.

Consulta No. 22: *“Corredor F Pasarelas Peatonales*

En Anexo I: Plan de Obras Principales, se especifica la construcción de Pasarelas Peatonales. También en el punto ítem 5.2 se especifican dentro del alcance de las obras para mejorar la capacidad y la seguridad

Pregunta: Donde se ubicarán las Pasarelas Peatonales indicadas? Cual es Pk inicial y final de cada una de ellas? Que longitud (luces) se debe considerar? Debemos considerar que se ubiquen sobre Sección AU (Autopista) o RS (Ruta segura)?

En el caso de necesidad de expropiaciones para generar los accesos a ellas, la gestión y costo de la expropiación es responsabilidad del ENTE CONTRATANTE?”.

Respuesta a Consulta No. 22: La ubicación definitiva de cada una de las pasarelas peatonales de la OBRA PRINCIPAL del PLAN DE OBRAS PRINCIPALES, Anexo I del PLIEGO DE ESPECIFICACIONES TÉCNICAS PARTICULARES, será definida de acuerdo a su necesidad para mejorar la seguridad vial de los usuarios. Su ubicación definitiva deberá ser propuesta por el CONTRATISTA PPP, debiendo la misma ser autorizada por el ENTE CONTRATANTE de manera previa a su construcción.

Consulta No. 23: *“Corredor F Área de Descanso*

En Anexo I: Plan de Obras Principales, se especifica la construcción de 1 Área de Descanso

Pregunta: Donde se ubicarán? En el caso de necesidad de expropiaciones para implementación de estas áreas, la gestión y costo de la expropiación es responsabilidad del ENTE CONTRATANTE?”.

Respuesta a Consulta No. 23: El CONTRATISTA PPP, deberá construir y mantener en el CORREDOR VIAL UN (1) área de descanso y estacionamiento para camiones, en un lugar a definir por el ENTE CONTRATANTE, de acuerdo a las características establecidas en la especificación técnica que forma parte del Anexo IV del presente PLIEGO. Las expropiaciones que resulten necesarias para la construcción del área de descanso, estarán a cargo del ENTE CONTRATANTE, de conformidad con lo establecido en el PLIEGO DE ESPECIFICACIONES TECNICAS GENERALES

Consulta No. 24: *“De acuerdo al PETP del Corredor B. Artículo 16. Iluminación Indica el sistema de Alumbrado a reparar, conservar y mantener en servicio los artefactos ubicados hasta el Km 448,700 (cruce Ruta Nacional N°33) Sin embargo, en nuestra recorrida hemos detectado 206 artefactos distribuidos entre el km 448,700 y 606,650 (158,000 km) en los siguientes lugares: Bocayuva Pellegrini De Bary Limite Bs As-La Pampa Catrilo Lonquimay Anguil Santa Rosa (hasta av. de Circunv.) La pregunta es si estos elementos también pertenecen al sistema de alumbrado del Corredor Vial B y se deben tener en cuenta su conservación y mantenimiento?”.*

Respuesta a Consulta No. 24: Los sistemas de alumbrado que deberá conservar y mantener el CONTRATISTA PPP son los indicados en el PETP.

Consulta No. 25: *"CONSULTAS CORREDOR SUR.*

CONSULTA 1: INTERCAMBIADOR RN205-RP51

En la planimetría general de las obras a proyectar en la RN205, se indica un intercambiador en la intersección con la RP51 (zona próxima a la localidad de

Saladillo), pero en la planimetría escala 1:5000 no se indican modificaciones en la rotonda existente. En caso de estar previstas, por favor indicar las obras a contemplar en esta intersección”.

Respuesta a Consulta No. 25: En la intersección RN N°205 y RP N°51 no hay que realizar la obra del intercambiador.

Consulta No. 26: “Para Corredor Vial A - Según P.E.T.P. Anexo III, Art. 10 se expresa “Estaciones de Cobro que se encuentren implantadas en una variante, donde exista un camino alternativo, deberán ser vías automáticas no canalizadas”. Agradeceremos se nos confirme si la totalidad de las vías deberán ser del tipo Automáticas No Canalizadas”.

Respuesta a Consulta No. 26:

Aquellas Estaciones de Cobro que se encuentren implantadas en una variante, como es el caso de las ESTACIONES DE COBRO Las Flores, Azul y Tres Arroyos, deberán ser del tipo automáticas no canalizadas, es decir de “Flujo Libre”.

Consulta No. 27: “Para el Corredor Vial A, el PETP, Artículo N° 9.2 menciona “...a partir de la fecha y período que se establezca en la circular respectiva, será de aplicación el CUADRO N°2 DE VALORES DE TRANSITO....”. Agradeceremos se suministre mediante circular la fecha y período respectivo”.

Respuesta a Consulta No. 27: La fecha de aplicación del CUADRO DE VALORES DE TRÁNSITO se establece en la Circular Sin Consulta N° 3/2018.

Consulta No. 28: “Consulta válida para el Corredor E – Autopista RN1v11 (E-AU-07) En la Planimetría-VRN11-06-(Prog.29+800-Prog. 31+053), entre Prog. 30+220 y Prog. 30+600 se dibuja una ESTACIÓN DE PESAJE, no mencionada en la Memoria Descriptiva de esta obra.

Se consulta si debe considerar esa obra como integrante del corredor; y en caso afirmativo, qué debe considerarse en la misma (construcciones equipamiento), además de las obras del movimiento de suelos y pavimento”.

Respuesta a Consulta No. 28: Dicha ESTACIÓN DE PESAJE no deberá ser considerada.

Consulta No. 29: *“Consulta válida para el Corredor E – Acceso al Puerto de San Nicolás (E-RS-03) En la Memoria Descriptiva, página 69 indica: 11. RN N° 9, Construcción de Acceso Sur a San Nicolás y Puerto (E-RS-03) – Tipo de Obra: Construcción de una calzada de 7,30 m de ancho. – Longitud aproximada: 6 Km – Ancho de calzada a construir: 7,30 m – Cantidad de Carriles a construir: 2 En la página 70 de la misma Memoria indica: El tramo a proyectar tiene una longitud de 5.5 Km, un distribuidor sobre la Au 9 Norte y un cruce a distinto nivel con el FFCC (Mitre y Belgrano) con posibilidad de ingreso a los barrios de la zona sur y a la Ruta Provincial N° 1001 y una rotonda de empalme con el tramo ya construido en Pr 4+750. Tendrá: – dos calzadas de 7.5 m de ancho cada una, hasta el cruce ferroviario, Pr 1+750,– y una calzada de 7.50 m de ancho (doble mano) hasta la rotonda ya mencionada. En las láminas “San Nicolás Sur-LAMINA a 5” se dibuja todo el tramo de DOS calzadas. SE CONSULTA:*

- 1. ¿Cuántas calzadas tendrá el tramo, o por cada sección? Identificarlas*
- 2. ¿Qué ancho tendrán estas calzadas, 7,30 m o 7,50 m?”.*

Respuesta a Consulta No. 29: El tramo a proyectar tiene una longitud de 5.5 Km, un distribuidor sobre la Au 9 Norte y un cruce a distinto nivel con el FFCC (Mitre y Belgrano) con posibilidad de ingreso a los barrios de la zona sur y a la Ruta Provincial N° 1001 y una rotonda de empalme con el tramo ya construido en Proresiva 4+750. Tendrá dos calzadas de 7.5 m de ancho cada una, hasta el cruce ferroviario, Pr 1+750, y una calzada de 7.50 m de ancho (doble mano) hasta la rotonda ya mencionada.

Consulta No. 30: *“Recomendaciones sobre sistemas de contención lateral: se solicita se indiquen los Planos Tipo y niveles de contención requeridos para las defensas flexibles y rígidas a utilizar”.*

Respuesta a Consulta No. 30: Se deberán utilizar sistemas de contención Certificados según lo previsto en la Resolución AG N° 966/17 de la DIRECCIÓN NACIONAL DE VIALIDAD, el Manual de Sistema de Contención Lateral y la Normativa y/o recomendaciones vigentes.

Consulta No. 31: *“Recomendaciones sobre sistemas de contención lateral (2): en el Corredor A – tramo Azul a Olavarría, que dispone de una mediana con defensa New Jersey, la calzada existente posee varias repavimentaciones que han ido disminuyendo el talón inferior de la misma. Se consulta cuál será la geometría a exigir a la New Jersey central existente”.*

Respuesta a Consulta No. 31: Ver el Punto N° 40 de la Circular Sin Consulta N° 1/2018.

Consulta No. 32: *"Términos de Referencia para el diseño de las obras: se solicita se entreguen los Términos de Referencia que la DNV exigirá para el diseño de todas las especialidades involucradas en el diseño de las obras, a saber:*

- *Estudios Básicos (topografía, geotecnia, deflectometría, etc.).*
- *Estudios Ambientales.*
- *Estudios hidrológicos e hidráulicos.*
- *Diseño geométrico.*
- *Diseño de obras de arte.*
- *Diseño de Puentes.*
- *Diseño de pavimentos nuevos y repavimentaciones.*
- *Diseño de seguridad vial: defensas y señalamiento vial.*
- *Diseño de Obras de Iluminación".*

Respuesta a Consulta No. 32: En el Anexo III del PLIEGO DE ESPECIFICACIONES TÉCNICAS PARTICULARES se establecen los términos de referencia para el diseño de obras.

Consulta No. 33: *“Cota de rasante en zona de Ruta Segura: en varios lugares de bajos naturales hemos observado que la rasante de las rutas existentes se encuentra por debajo de los 1,20m por sobre la cota de inundación, e incluso se sospecha que el agua puede alcanzar el pavimento existente. Se consulta si se deberán altear esos sectores de Ruta Segura, y en caso afirmativo se establezca un criterio para la definición de la nueva rasante”.*

Respuesta a Consulta No. 33: En los tramos con obras correspondientes a rutas seguras, sólo deberán altearse aquellos sectores que expresamente se establecen en la Memoria Descriptiva de las OBRAS PRINCIPALES.

Consulta No. 34: *“Diseño Hidráulico de Drenajes en Ruta Segura: se solicita se confirme si se deberán verificar hidráulicamente las estructuras de desagüe (alcantarillas, puentes, cunetas, etc.) de las rutas existentes a convertir en Ruta Segura. En caso afirmativo se solicita se entreguen las exigencias a requerir para el diseño y eventual construcción de estas estructuras”.*

Respuesta a Consulta No. 34: No se deberán verificar hidráulicamente las estructuras de desagüe existentes en tramos a convertir en Ruta Segura, excepto que la Memoria Descriptiva indique lo contrario. La construcción de carriles de sobrepaso no se realizarán sobre puentes existentes.

Consulta No. 35: *“Puentes Existentes en Ruta Segura: según Memoria Descriptiva, se menciona: “Con relación a la pavimentación de banquetas en los tramos de ruta segura, los puentes a ensanchar son únicamente los que están específicamente indicados en la presente Memoria Descriptiva”; pero en dicha memoria no se indica ninguno. Interpretamos entonces que no será necesario ensanchar ninguno de los puentes en los tramos de Ruta Segura. Por favor confirmar nuestra interpretación”.*

Respuesta a Consulta No. 35: Se deberá realizar los correspondientes ensanches siempre que se indiquen en la Memoria Descriptiva. Si no están indicados en la Memoria Descriptiva, no deberán realizarse ensanches.

Consulta No. 36: *“Colectoras de Tierra/Pavimentadas: entendemos que se deberán ejecutar las colectoras en los sectores y según el tipo indicados en las planimetrías del pliego. Por favor confirmar nuestro entendimiento”.*

Respuesta a Consulta No. 36: Se deberán ejecutar la colectoras indicadas en la Memoria Descriptiva de cada PLIEGO DE ESPECIFICACIONES TÉCNICAS PARTICULARES.

Consulta No. 37: *“Calles urbanas en Accesos, distribuidores y variantes – Corredor A: en los planos del pliego de las variantes Cachari, Las Flores, Azul y Chillar se indican calles, que forman parte de la traza urbana de cada localidad, que están resaltadas en diferentes colores y donde pareciera hay que realizar obras. Entendemos no será obligación del Contratista PPP el intervenir en estos sectores. Favor confirmar si nuestro entendimiento es correcto, caso contrario se solicita aclarar el alcance de los trabajos a ejecutar en estas calles”.*

Respuesta a Consulta No. 37: El CONTRATISTA PPP no deberá intervenir en la traza urbana de cada localidad. Se adjunta como ANEXO A los Planos en los cuales se eliminaron los grafismos que generaban la duda.

Consulta No. 38: *“Accesos de frentistas en Ruta Segura: se solicita se indique cuál será el tratamiento exigido para los accesos de propietarios frentistas existentes en los tramos de Ruta Segura. Por ej. en el Corredor A en las referencias de los planos se indican accesos a construir, pero en las planimetrías no están ubicadas”.*

Respuesta a Consulta No. 38: Se deberán construir los Accesos indicados en la Memoria Descriptiva.

Consulta No. 39: *“Alambrados: se solicita se especifiquen que tipo de alambrados se exigirá en los alambrados existentes y los que hay que trasladar o construir nuevos”.*

Respuesta a Consulta No. 39: En el Pliego de Especificaciones Técnicas Generales de la DIRECCIÓN NACIONAL DE VIALIDAD, Edición 1998 y en el Anexo III A del PLIEGO DE ESPECIFICACIONES TÉCNICAS PARTICULARES de cada CORREDOR VIAL, se establecen las especificaciones correspondientes para el retiro, construcción, traslado y colocación de alambrados.

Consulta No. 40: *“Defensas Flex-Beam existentes: se consulta si se podrán reutilizar las defensas metálicas existentes”*

Respuesta a Consulta No. 40: Se podrá utilizar el sistema de contención lateral existente siempre y cuando cumpla con lo indicado en el Artículo 52 del Anexo III A del PLIEGO DE ESPECIFICACIONES TÉCNICAS PARTICULARES de cada CORREDOR VIAL y en el Punto 40 de la Circular Sin Consulta N° 1/2018.

Consulta No. 41: *“Coeficientes de equivalencia para mezclas asfálticas: se solicita se confirme si los coeficientes de equivalencia que se establecen en los PETP, para cada tipo de mezcla asfáltica, serán de utilización también en el aporte estructural de cada tipo de mezcla, para el diseño de los espesores de los pavimentos”.*

Respuesta a Consulta No. 41: No, el coeficiente de Equivalencia indicado en el Artículo 5.3 del PLIEGO DE ESPECIFICACIONES TÉCNICAS PARTICULARES no es un coeficiente de aporte estructural, sino que se utiliza a los efectos de ponderar las cantidades de toneladas asfálticas colocadas en las obras de repavimentación y medir el avance de las mismas.

Consulta No. 42: *“Corredor A – Variante Tandil: favor de remitir la documentación gráfica existente de la Variante de Tandil que no se incluyó la documentación, tal como se indica en el plano 10/18 Ruta Segura RNN 226 Tramo Balcarce – Azul “Ver laminas Variante Tandil”.*

Respuesta a Consulta No. 42: Esta consulta fue objeto de la respuesta N° 15 de la Circular con Consulta N° 2/2018.

Consulta No. 43: *“Documentación Faltante: se solicita el Reglamento de Multas y Sanciones (Anexo I PETG) según se indica en el índice del Pliego de Especificaciones Técnicas Generales”.*

Respuesta a Consulta No. 43: En el Anexo “B” de la Circular Sin Consulta N°1/2018, se encuentra el Reglamento de Multas y Sanciones.

Consulta No. 44: *“Diseño de Calzadas: según PETP Anexo III, “Especificaciones para el diseño de las estructuras de pavimentos”, se indica que deberá considerarse la metodología vigente en ese momento. por lo anterior solicitamos se defina con claridad la metodología que se utilizará para el diseño de los pavimentos. caso contrario solicitamos se indique como se compensará la diferencia de las estructuras por utilizar una nueva metodología de diseño”*

Respuesta a Consulta No. 44: La estructura para pavimentos para las calzadas principales, ramas, caminos de conexión y colectoras, se diseñará empleando la Guía AASHTO para el Diseño Estructural de Pavimentos 1993 en el caso de pavimentos flexibles y el Método de la Asociación de Cemento Portland (PCA) para pavimentos rígidos.

Cuando DIRECCIÓN NACIONAL DE VIALIDAD actualice la metodología de diseño al presentarse el Proyecto Ejecutivo para su aprobación, deberá considerarse la metodología vigente en ese momento. No habrá compensación económica por el empleo de una nueva metodología para el diseño de los pavimentos.

Consulta No. 45: *“Corredor C – Según se indica en el Art. 14 del PETP, “Móviles de Seguridad Vial”, el Contratista deberá contar con un mínimo de: • 4 (cuatro) móviles en: Tramo RN 7, Lujan (km 63,2) a Junín (km 272) • 2 (dos) móviles en: Tramo RN 7, Desaguadero (km 865) a Potrerillos (km 1.054). Entendemos que sería necesario prever más móviles de Seguridad vial en el Tramo RN 7, desde Junín (km 272) hasta Lte Córdoba/San Luis (km 653), reduciendo así la longitud sin cobertura de móviles a 381 Km. Consultamos si los oferentes deberán prever la incorporación de más móviles y en ese caso, indicar cuántos móviles se deben incorporar”.*

Respuesta a Consulta No. 45: No deberá preverse la incorporación de más móviles de seguridad vial a los requeridos en el PLIEGO DE ESPECIFICACIONES TECNICAS PARTICULARES. Se aclara que cualquier emergencia que se produzca en el CORREDOR VIAL será atendida por Gendarmería Nacional, la Policía Federal o la Policía local, o por la Autoridad que resulte competente en función de la naturaleza del hecho susceptible de ser atendido, quienes ejercerán competencias propias del Estado según las misiones, funciones y jurisdicciones territoriales que para cada una de ellas se determinan en la legislación vigente. Sin embargo el CONTRATISTA PPP deberá contar con la cantidad mínima de móviles de seguridad vial para patrullar los tramos del CORREDOR VIAL indicados en el artículo 14 del PLIEGO DE ESPECIFICACIONES TÉCNICAS PARTICULARES.

Consulta No. 46: *“Corredor E – Según el Art. 5.2 del PETP, “Obras para mejorar la capacidad y la seguridad”, se deben ejecutar las siguientes obras sobre RN9: • Sección E-RS-02 (Acceso a Parque Industrial y puerto de Zárate) • Sección E-RS-03 (Acceso Sur a San Nicolás – Puerto) Consultamos si una vez construidas estas obras se incorporarán al corredor para su mantenimiento y prestación de servicios principales”.*

Respuesta a Consulta No. 46: El CONTRATISTA PPP deberá realizar las obras E-RS-02 y E-RS-03 detalladas en el PLAN DE OBRAS PRINCIPALES. Las mismas no se incorporarán al CORREDOR VIAL para su mantenimiento y prestación de SERVICIOS PRINCIPALES.

Consulta No. 47: *“Corredor E - Según el Art. 22 del PETP, “Estaciones de Pesaje” se indica que se deberá reconstruir la estación de pesaje existente y construir una nueva en la RN 9 en el tramo comprendido entre la RN 188 y la RN A012. Contrariamente, en el ANEXO II, en el plano PG-VARIANTE 6 del Anteproyecto de la Variante 1V11 se muestra que debe ejecutarse una estación de pesaje en las inmediaciones del fin de la variante. Solicitamos indicar con claridad cuál de las dos es la ubicación correcta que corresponde considerar para la construcción de la nueva estación de pesaje”.*

Respuesta a Consulta No. 47: Se deberá construir la ESTACIÓN DE PESAJE según se indica en el Art. 22 del PLIEGO DE ESPECIFICACIONES TÉCNICAS PARTICULARES.

Consulta No. 48: *“CORREDOR VIAL C – En la documentación gráfica de la adecuación de travesía urbana de Junín, se grafican en color calles internas del pueblo, además del tramo donde se deberán realizar diferentes tareas sobre la doble vía. Solicitamos informar y confirmar que tareas se deberán realizar en dichas calles internas. Por Ejemplo: Intersección Calle General Arenales y Calle Rojas Rosario, indica una rotonda”.*

Respuesta a Consulta No. 48: No se deberá realizar ningún tipo de intervención sobre calles internas de la Ciudad, excepto lo que se indica en la Memoria Descriptiva. La Rotonda que se ubica en la intersección de Calle General Arenales y Calle Rojas Rosario es existente.

Consulta No. 49: *“En los PETP no quedan en claro las fechas de aplicación de los cuadros de valores de los Anexos VII. Hacen mención a que la información se otorgará en una circular, pero no la hemos encontrado”.*

Respuesta a Consulta No. 49: La información se encuentra disponible en los Puntos 6, 7,8 y 9 de la Circular sin consulta N° 3/2018.

**Red de Autopistas
y Rutas Seguras PPP
Etapa I**

**CIRCULAR CON CONSULTA N° 3/2018
ANEXO A**

**VIALIDAD
NACIONAL**



**Ministerio de Transporte
Presidencia de la Nación**

PLIEG-2018-11558285-APN-PYC#DNV



PLANIMETRÍA VARIANTE LAS FLORES

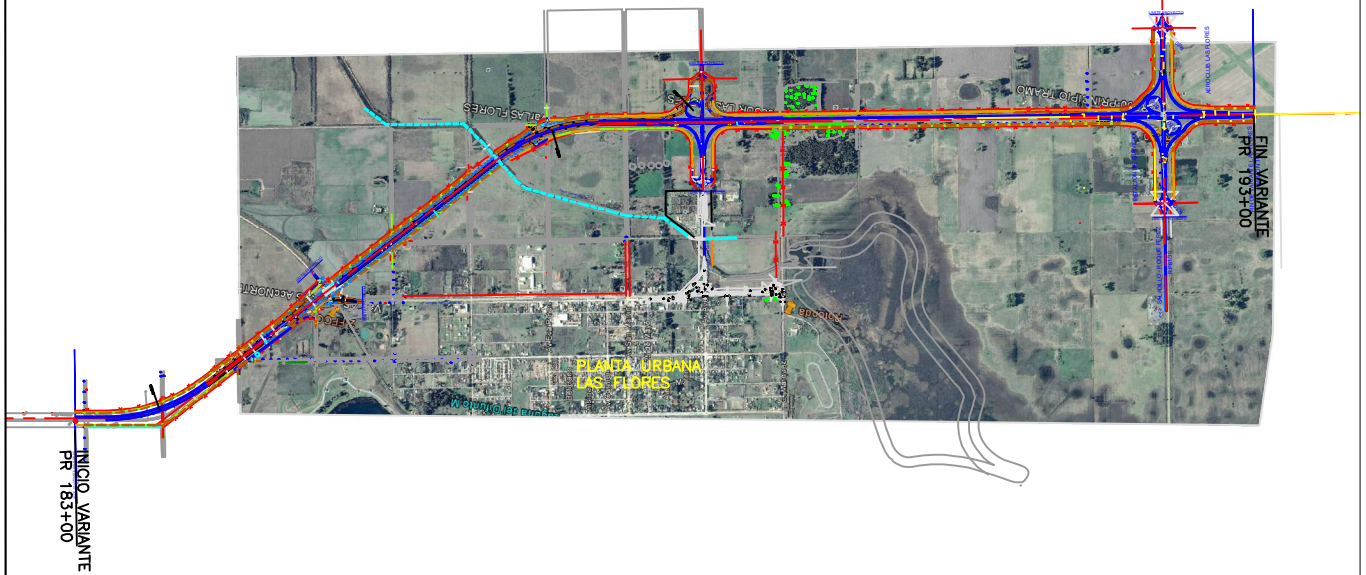

PLANIMETRÍA VARIANTE CACHARÍ



PLIEG-2018-11558285-APN-PYC#DNV

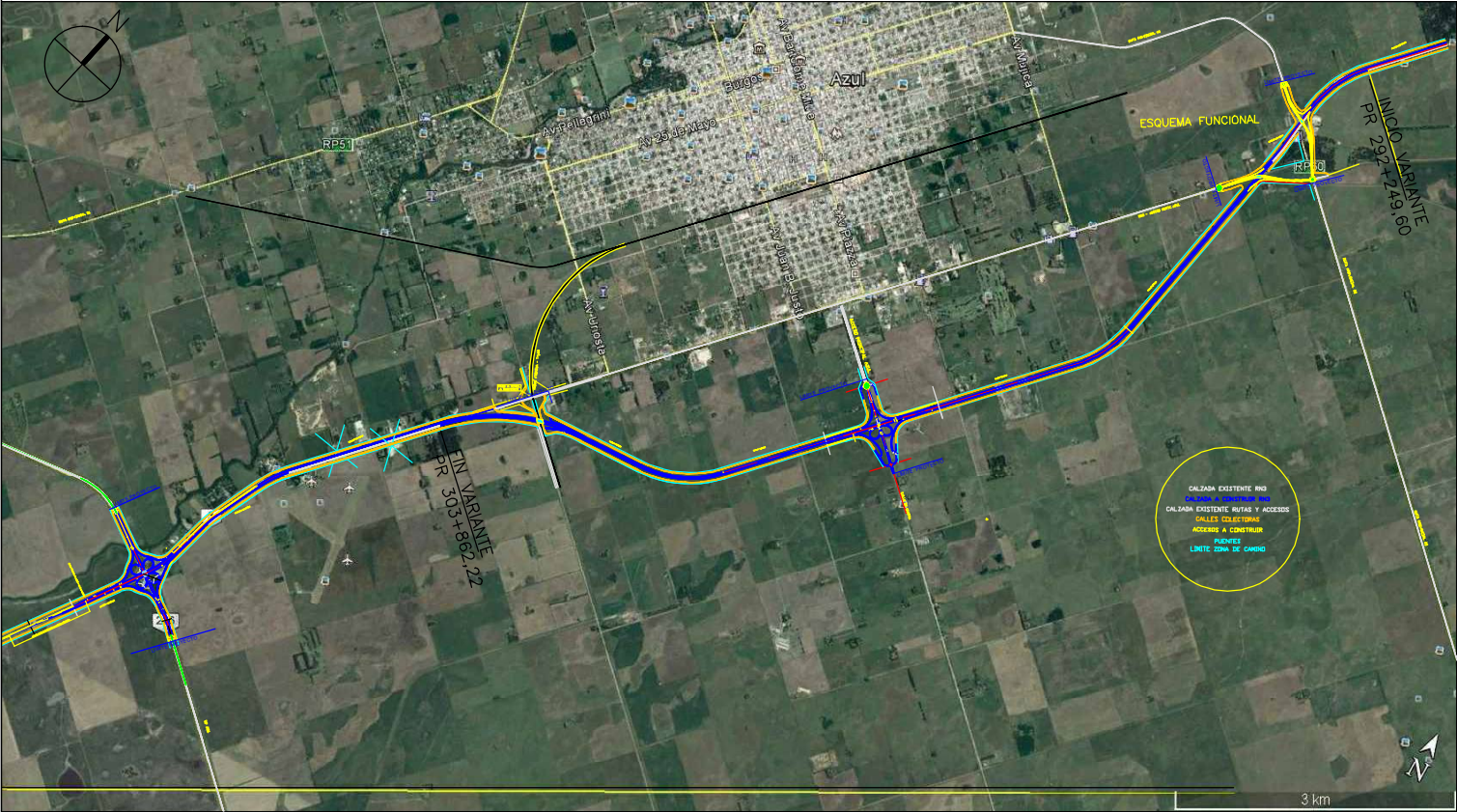

PLIEG-2018-11558285-APN-PYC#DNV



PLANIMETRÍA VARIANTE TRES ARROYOS

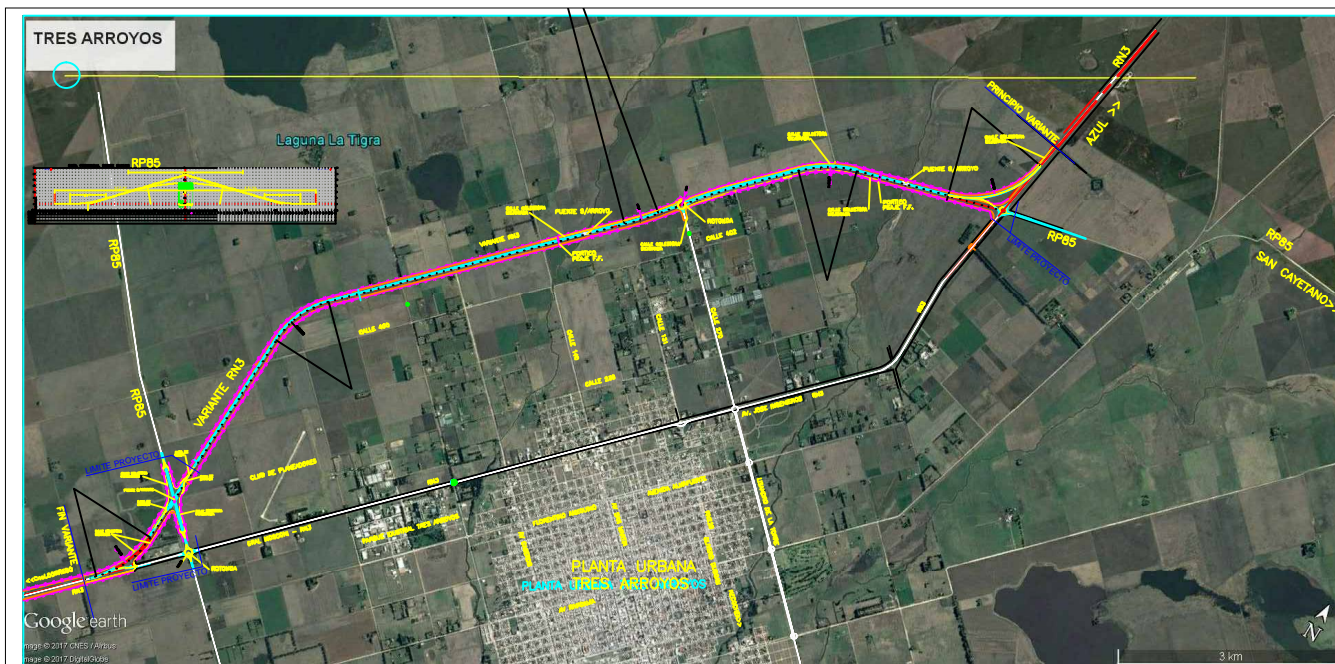



República Argentina - Poder Ejecutivo Nacional
2018 - Año del Centenario de la Reforma Universitaria

Hoja Adicional de Firmas
Circular aclaratoria

Número: PLIEG-2018-11558285-APN-PYC#DNV

CIUDAD DE BUENOS AIRES
Viernes 16 de Marzo de 2018

Referencia: PROYECTO CIRCULAR CON CONSULTA 3/18

El documento fue importado por el sistema GEDO con un total de 27 pagina/s.

Digitally signed by GESTION DOCUMENTAL ELECTRONICA - GDE
DN: cn=GESTION DOCUMENTAL ELECTRONICA - GDE, c=AR, o=MINISTERIO DE MODERNIZACION,
ou=SECRETARIA DE MODERNIZACION ADMINISTRATIVA, serialNumber=CUIT 30715117564
Date: 2018.03.16 18:33:37 -03'00'

Ricardo Quejillaver Boye
Coordinador
Gerencia Ejecutiva de Planeamiento y Concesiones
Dirección Nacional de Vialidad

Digitally signed by GESTION DOCUMENTAL ELECTRONICA - GDE
DN: cn=GESTION DOCUMENTAL ELECTRONICA - GDE, c=AR, o=MINISTERIO DE MODERNIZACION, ou=SECRETARIA DE MODERNIZACION ADMINISTRATIVA, serialNumber=CUIT 30715117564
Date: 2018.03.16 18:33:37 -03'00'